



DEW EPERMIAN RAKYAT DAERAH KABUPATEN SIDOARJO

EDISI RABU, 25 MARET 2026



RINGKASAN BERITA HARI INI



Antisipasi Pelanggaran di Flyover Waru, Satlantas Siapkan ETLE Mobile

71 Koperasi Desa Merah Putih Dibangun, 45 Gerai Sudah Beroperasi



Wahana Bermain Anak di Alun-Alun Sudah Diperbaiki

PT Megasurya Mas Berbagi Bingkisan Lebaran ke Warga Tambakrejo dan Tambaksawah



Dishub Siap Tertibkan Puluh Titik Parkir Liar Usai Lebaran

Polwan Intensifkan Patroli, Pastikan Kantimbas Tetap Aman dan Kondusif

30 Ribu Penumpang KA Diprediksi Padati Stasiun Sidoarjo Selama Arus Lebaran

Bupati Subandi Bukber Bersama Forwas

Kebersihan dan Ruang Terbuka Hijau (KRTH) Dinas Lingkungan Hidup dan Kebersihan (DLHK) Kabupaten Sidoarjo, Vira Murti Krida Laksmi, menjelaskan kerusakan paling banyak terjadi pada alas bermain berbahan rubber flooring.

Kebersihan dan Ruang Terbuka Hijau (KRTH) Dinas Lingkungan Hidup dan Kebersihan (DLHK) Kabupaten Sidoarjo, Vira Murti Krida Laksmi, menjelaskan kerusakan paling banyak terjadi pada alas bermain berbahan rubber flooring.

Kebersihan dan Ruang Terbuka Hijau (KRTH) Dinas Lingkungan Hidup dan Kebersihan (DLHK) Kabupaten Sidoarjo, Vira Murti Krida Laksmi, menjelaskan kerusakan paling banyak terjadi pada alas bermain berbahan rubber flooring.

Kebersihan dan Ruang Terbuka Hijau (KRTH) Dinas Lingkungan Hidup dan Kebersihan (DLHK) Kabupaten Sidoarjo, Vira Murti Krida Laksmi, menjelaskan kerusakan paling banyak terjadi pada alas bermain berbahan rubber flooring.

Kebersihan dan Ruang Terbuka Hijau (KRTH) Dinas Lingkungan Hidup dan Kebersihan (DLHK) Kabupaten Sidoarjo, Vira Murti Krida Laksmi, menjelaskan kerusakan paling banyak terjadi pada alas bermain berbahan rubber flooring.



INFO MEDIA PERS

DEWAN PERWAKILAN RAKYAT DAERAH
KABUPATEN SIDOARJO



BERBAHAYA: Sejumlah pengendara motor melawan arus di Jalan Letjen Sutoyo, kawasan Flyover Waru, Sidoarjo untuk ambil jalan pintas.

Antisipasi Pelanggaran di Flyover Waru, Satlantas Siapkan ETL Mobile

WARU-Tingginya pelanggaran lalu lintas di Jalan Letjen Sutoyo, kawasan flyover Waru, Sidoarjo, terutama saat jam pulang kerja, menjadi perhatian serius petugas. Banyak pengendara dari arah utara nekat melawan arus demi bisa langsung berbelok ke arah barat. Jalur pintas tersebut dipilih untuk

menghindari kemacetan, namun justru menimbulkan kesemrawutan dan membahayakan pengguna jalan lain. Kasat Lantass Polresta Sidoarjo, AKP Yudhi Anugrah Putra, mengatakan pihaknya telah melakukan pemantauan dan berkoordinasi dengan Dinas Perhubungan

● Ke Halaman 10

PENANGANAN PELANGGARAN LALU LINTAS FLYOVER WARU

Lokasi :	Jalan Letjen Sutoyo, Flyover Waru
Waktu Rawan :	Jam pulang kerja
Jenis Pelanggaran :	Melawan arus dari arah utara ke barat
Alasan Pelanggar :	Menghindari kemacetan (ambil jalur pintas)
Dampak :	Kemacetan, kesemrawutan, membahayakan pengguna jalan
Penanganan Awal :	Penempatan personel di lapangan
Teknologi Dilapakan :	ETLE Mobile (tilang elektronik)
Teknologi Tambahan :	INCAR (rekam pelanggaran via mobil patroli)
Tujuan :	Menekan pelanggaran & risiko kecelakaan



Antisipasi Pelanggaran...

(Dishub) Sidoarjo. "Kondisi sudah kami pantau dan kami juga berkoordinasi dengan Dishub. Ke depan akan dipasang ETL Mobile serta dilakukan penempatan personel," ujarnya. Penempatan petugas bersifat sementara sambil menunggu optimalisasi pe-

nerapan tilang elektronik. Selain itu, petugas juga mengedepankan pendekatan persuasif melalui imbauan kepada para pengendara.

Namun, jika pelanggaran masih terus terjadi, pihaknya tidak akan ragu untuk melakukan penindakan tegas. "Kalau imbauan tidak diindahkan, tentu akan kami tindak dengan

tilang," tegasnya.

Di sisi lain, Satlantas juga memaksimalkan penggunaan teknologi INCAR pada mobil patroli untuk merekam pelanggaran secara otomatis. Nantinya, bukti pelanggaran akan ditindaklanjuti melalui sistem tilang elektronik yang dikirim langsung ke alamat pelanggar. Langkah ini diharapkan mampu

menekan angka pelanggaran sekaligus mengurangi risiko kecelakaan di kawasan tersebut.

Upaya tersebut juga sejalan dengan

program Pemerintah Kabupaten Sidoarjo dalam menambah titik pemantauan ETL guna menciptakan ketertiban lalu lintas. (sur/vga)

Sopir Mobil Nyabu,...

akan membawa lima penumpang

"Atas kejadian ini, pengemudi telah kami amankan dan akan diproses sesuai prosedur. Selain dikenakan





INFO MEDIA PERS

DEWAN PERWAKILAN RAKYAT DAERAH
KABUPATEN SIDOARJO

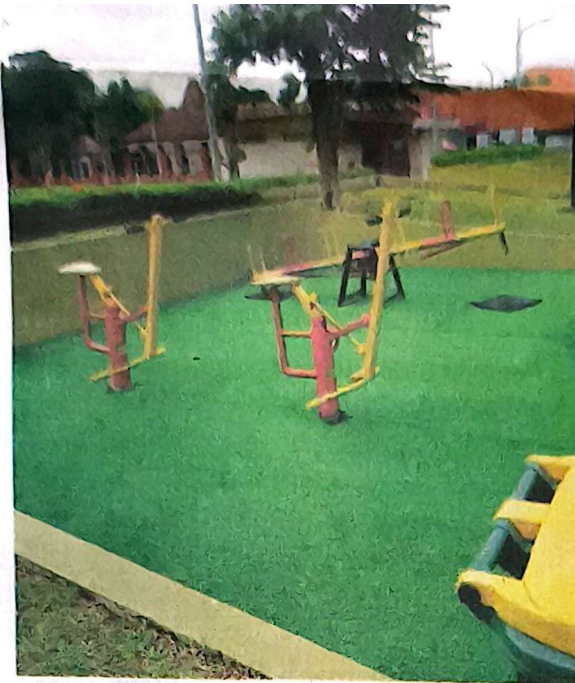

DIKY SANSIRI/RADAR SIDOARJO

SEMPAT RUSAK: Fasilitas permainan anak di Alun-alun Sidoarjo kini kembali berfungsi.

Wahana Bermain Anak di Alun-Alun Sudah Diperbaiki

MENYAMBUT lonjakan pengunjung selama libur Lebaran, area bermain anak di Alun-alun Sidoarjo kini tampil lebih aman dan nyaman. Sejumlah fasilitas yang sebelumnya rusak akibat tingginya intensitas penggunaan telah diperbaiki, bahkan diganti dengan material yang lebih kuat.

Langkah ini dilakukan sebagai upaya antisipasi agar masyarakat tetap dapat menikmati ruang publik tanpa khawatir terhadap keselamatan anak-anak.

Kepala Bidang Kebersihan dan Ruang Terbuka Hijau (KRTH) Dinas Lingkungan Hidup dan Kebersihan (DLHK) Kabupaten Sidoarjo, Vira Murti Krida Laksmi, menjelaskan kerusakan paling banyak terjadi pada alas bermain berbahan rubber flooring.

“Kerusakan terbanyak ada pada alas bermain. Material tersebut mengelupas akibat beban berlebih

● Ke Halaman 10

Wahana Bermain...

dan paparan panas, sehingga permukaannya menjadi tidak rata," ujarnya, Selasa (24/3).

Ia menyebut tingginya kunjungan masyarakat selama Ramadan menjadi salah satu faktor utama kerusakan. Ditambah kondisi cuaca panas, material menjadi lebih cepat aus dan mengelupas.

Untuk mengatasinya, DLHK mengganti alas bermain dengan bahan yang lebih tebal dan berkualitas lebih baik agar lebih tahan terhadap beban dan gesekan. "Kami

menggunakan material yang lebih kuat agar tahan panas dan tidak mudah rusak kembali," imbuhnya.

Tak hanya alas bermain, sejumlah wahana seperti jungkat-jungkit dan ayunan juga telah diperbaiki sehingga kembali layak digunakan.

Saat ini, seluruh proses perbaikan telah rampung dan fasilitas sudah bisa dinikmati masyarakat selama libur Lebaran.

Guna menjaga keamanan dan kenyamanan, DLHK juga menyiagakan petugas untuk melakukan pengawasan di area bermain, terutama untuk memastikan fasilitas

digunakan sesuai peruntukannya dan tidak digunakan oleh orang dewasa.

"Pengawasan akan kami perketat. Petugas akan memastikan fasilitas digunakan sebagaimana mestinya," tegas Vira.

Ia juga mengimbau masyarakat untuk ikut menjaga fasilitas yang telah diperbaiki agar dapat digunakan dalam jangka waktu lebih lama.

Dengan perbaikan ini, Alun-alun Sidoarjo diharapkan tetap menjadi ruang publik yang ramah anak, aman, dan nyaman, khususnya di tengah meningkatnya kunjungan selama libur Lebaran. (dik/vga)

71 Koperasi Desa Merah Putih Dibangun, 45 Gerai Sudah Beroperasi



SIAP BEROPERASI: Gerai Koperasi Desa/Kelurahan Merah Putih di Sidoarjo yang telah dibangun. IST

KOTA-Pemerintah Kabupaten Sidoarjo terus mendorong penguatan ekonomi berbasis desa. Salah satu upaya yang dilakukan adalah melalui pembangunan Koperasi Desa/Kelurahan Merah Putih (KDMP) yang kini mulai tersebar di berbagai wilayah.

Program ini tidak hanya berfokus pada pembangunan fisik, tetapi juga diproyeksikan menjadi pusat aktivitas ekonomi masyarakat desa.

Kepala Dinas Koperasi dan Usaha Mikro (Dinkop UM) Kabupaten Sidoarjo, Edi Kurniadi, mengungkapkan bahwa hingga saat ini terdapat 71 KDMP yang telah dibangun maupun masih

● Ke Halaman 10

71 Koperasi Desa...

dalam proses pembangunan. "Total ada 71 KDMP yang sudah atau sedang dibangun, di antaranya berada di Desa Bangah (Gedangan), Desa Sidorejo (Krian), Desa Pabean (Sedati), dan wilayah lainnya," ujarnya, Selasa (24/3).

Dari target total 346 KDMP di seluruh Sidoarjo, sebanyak 45 unit di antaranya sudah mulai beroperasi. Beberapa lokasi yang telah berjalan antara lain di Desa Prasung (Buduran), Desa Tambak Kalisogo (Jabon), Desa Bungurasih (Waru), hingga Kelurahan Magersari, Sidoarjo.

Menurut Edi, operasional KDMP saat ini masih bergantung pada kesiapan masing-masing desa, terutama dalam hal pengisian barang dagangan.

"Untuk operasional, tinggal menunggu kesiapan dari masing-masing KDMP, khususnya terkait ketersediaan barang yang akan dijual," jelasnya.

Ke depan, Pemkab Sidoarjo menargetkan pembangunan KDMP mencapai 346 unit. Namun realisasinya dilakukan secara bertahap dengan mempertimbangkan kesiapan lahan di

setiap desa. "Targetnya 346 KDMP. Saat ini masih 71 karena kendala ketersediaan lahan. Ke depan akan terus bertambah," tegasnya.

Terkait jenis usaha, konsep KDMP bersifat fleksibel dan disesuaikan dengan potensi serta kebutuhan lokal masing-masing desa. Usaha yang dikembangkan bisa beragam, mulai dari toko sembako hingga sektor peternakan.

"Komoditas sepenuhnya diserahkan ke desa sesuai kebutuhan lokal. Bisa toko sembako, peternakan, dan lainnya," tambahnya.

Ia menegaskan, keberadaan KDMP diharapkan mampu memberikan dampak positif bagi pelaku UMKM di Sidoarjo. Koperasi ini menjadi wadah kolaborasi sekaligus penguatan jaringan usaha masyarakat.

"Dampaknya tentu positif bagi UMKM. Mereka bisa bergabung sebagai anggota maupun mitra," tandasnya.

Lebih jauh, KDMP diproyeksikan menjadi simpul ekonomi desa yang menghubungkan berbagai sektor, mulai dari petani, pedagang kecil, hingga pemenuhan kebutuhan dasar masyarakat. (dik/vga)



DIKY SANSIR/RADAR SIDOARJO

TERTIB: Kawasan parkir di Jalan Gajah Mada, Sidoarjo selalu ramai.

Dishub Siap Tertibkan Puluhan Titik Parkir Liar Usai Lebaran

KOTA-Pemerintah Kabupaten Sidoarjo mulai bersikap tegas terhadap maraknya parkir liar. Setelah lama mengedepankan pendekatan persuasif, Dinas Perhubungan (Dishub) bersiap memperketat

penertiban terhadap puluhan titik parkir yang belum dikelola secara resmi.

Dari total 43 titik parkir liar yang terdata, baru tiga lokasi yang bersedia bermitra dengan

● Ke Halaman 10

✓ Dishub Siap Tertibkan...

pemerintah. Sementara sekitar 40 titik lainnya masih beroperasi di luar pengelolaan resmi.

Kepala Dinas Perhubungan Kabupaten Sidoarjo, Budi Basuki, menegaskan pihaknya terus melakukan pendekatan agar para pengelola parkir mau bekerja sama dengan pemerintah daerah.

"Kami masih mengedepankan pendekatan persuasif agar mereka bersedia bermitra dengan Dishub," ujarnya, Selasa (24/3).

Tiga titik yang telah mengikuti penataan berada di kawasan Jalan Diponegoro, Jalan Subangsari, dan Jalan Gatot Subroto.

Di lokasi tersebut, sistem parkir mulai diarahkan lebih tertib melalui pengelolaan resmi di bawah pengawasan pemerintah.

Namun, sebagian besar titik lainnya masih belum bersedia. Penolakan umumnya datang dari kelompok tertentu, seperti karang taruna maupun organisasi lain yang merasa memiliki kendali atas lahan parkir tersebut.

Jika pendekatan persuasif tidak membuahkan hasil, Dishub memastikan akan mengambil langkah tegas. Operasi gabungan bersama aparat penegak hukum, seperti TNI, Polri, hingga kejaksaan, siap digelar setelah ini.

"Jika tidak ada itikad baik, kami

akan lakukan penertiban melalui operasi gabungan," tegas Budi.

Ia menambahkan, penataan ini bukan sekadar penertiban, melainkan bagian dari upaya pemerintah untuk menciptakan sistem parkir yang tertib, transparan, dan terintegrasi.

Dengan pengelolaan resmi, diharapkan pendapatan daerah dari sektor parkir dapat meningkat, sekaligus memberikan kepastian tarif dan kenyamanan bagi masyarakat pengguna jasa parkir di Sidoarjo.

"Semua titik parkir akan terus kami dorong untuk bekerja sama dengan pemerintah agar pengelolaannya lebih tertib dan jelas," pungkasnya. (dik/vga)

Polwan Intensifkan Patroli, Pastikan Kamtibmas Tetap Aman dan Kondusif

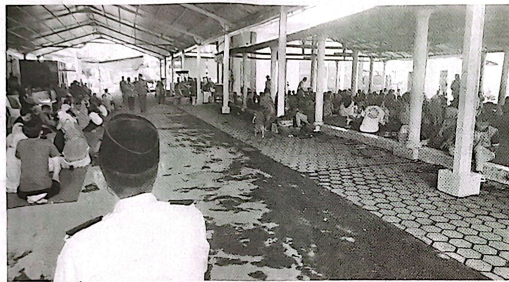

SILATURAHMI: Pengunjung memadati Lapas Kelas I Surabaya untuk merayakan Idul Fitri bersama keluarga.

Lapas Porong Diserbu Pengunjung, Nikmati Layanan Humanis

PORONG-Susana hangat masih terasa di Lapas Kelas I Surabaya (Lapas Porong) pada hari ketiga perayaan Idul Fitri. Ratusan warga binaan kembali dipertemukan dengan keluarga melalui layanan kunjungan yang telah dibuka sejak pagi, Senin (23/3).

Kepala Lapas Porong, Shohibur Rachmani, menyebut antusiasme masyarakat sangat tinggi untuk memanfaatkan momen Lebaran sebagai ajang silaturahmi dengan keluarga yang berada di dalam lapas.

"Antusiasme masyarakat sangat tinggi. Ini menjadi perhatian kami untuk terus memberikan pelayanan terbaik," ujarnya.

Berdasarkan data, pada sesi pagi tercatat sebanyak 150 warga binaan pemasyarakatan (WBP) menerima kunjungan. Total pengunjung terdiri dari 185 laki-laki, 283 perempuan, serta 101 anak-anak.

Sementara pada sesi sore pukul 13.00 hingga 16.00 WIB, sebanyak 93 WBP kembali menerima kunjungan, dengan jumlah pengunjung 62 laki-laki, 117 perempuan, dan 82 anak-anak. "Lonjakan pengunjung ini sudah kami antisipasi melalui pengaturan jadwal

dan penambahan petugas agar pelayanan tetap optimal," jelas Shohibur.

Untuk memastikan kegiatan berjalan aman dan tertib, Lapas Kelas I Surabaya mengerahkan 26 pegawai. Pengamanan juga diperkuat dengan sinergi bersama aparat eksternal, yakni 3 personel Brimob, 1 Bhabin kamtibmas, serta 2 anggota TNI.

Tak hanya aspek keamanan, pihak lapas juga memperhatikan kenyamanan pengunjung. Berbagai fasilitas disediakan secara gratis, mulai dari air mineral di ruang tunggu hingga posko layanan kesehatan bagi pengunjung yang ingin melakukan pemeriksaan kesehatan.

Perhatian khusus juga diberikan kepada anak-anak yang datang berkunjung. Mereka mendapatkan es krim gratis untuk menambah keceriaan dalam momen kebersamaan tersebut.

"Pelayanan yang humanis menjadi komitmen kami, terutama di momen Idul Fitri. Kami ingin memastikan warga binaan tetap bisa merasakan kehangatan keluarga dalam suasana yang aman, tertib, dan penuh kebersamaan," pungkasnya. (sur/vga)

KOTA-Sejumlah personel Polisi Wanita (Polwan) Polresta Sidoarjo menggelar patroli malam dalam program Polwan Jengala Presisi, Senin (23/3). Kegiatan ini dilakukan untuk menjaga situasi keamanan dan ketertiban masyarakat (kamtibmas) tetap aman dan kondusif.

Patroli dimulai pukul 19.00 WIB, diawali dengan apel pengecekan personel di Mapolresta Sidoarjo. Apel dipimpin Iptu Detti Meivani dan diikuti enam personel Polwan.

Usai apel, petugas langsung bergerak menggunakan kendaraan roda dua (RD) dengan menasar kawasan mal, pertokoan, serta ruang terbuka publik. Patroli juga difokuskan pada pemantauan rumah-rumah kosong yang dinilai rawan menjadi sasaran tindak kriminalitas, khususnya pada malam hari.

Iptu Detti Meivani mengatakan, patroli ini merupakan langkah preventif

untuk mencegah potensi gangguan kamtibmas, terutama di kawasan permukiman.

"Patroli ini sebagai bentuk kehadiran Polri di tengah masyarakat untuk memberikan rasa aman, sekaligus mengantisipasi potensi kejahatan di rumah-rumah kosong," ujarnya.

Ia juga mengimbau masyarakat agar tetap waspada dan turut berperan aktif menjaga keamanan lingkungan.

"Kami mengajak warga meningkatkan kepedulian terhadap lingkungan sekitar, segera melapor jika menemukan hal mencurigakan, serta memastikan rumah dalam kondisi aman saat ditinggal," tambahnya.

Selama patroli berlangsung, situasi terpancang aman, lancar, dan kondusif. Tidak ditemukan kejadian menonjol maupun gangguan keamanan di lokasi yang disasar. (sur/vga)



SIGAP: Personel Polwan Polresta Sidoarjo saat patroli malam untuk mengantisipasi tindak kejahatan.

PT Megasurya Mas Bingkisan Lebaran ke Tambakrejo dan Tambak

Diperbanyak oleh Subbag Persidangan, Humas dan Humas Sekretariat DPRD Sidoarjo

Sidoarjo, Memorandum

Hari Raya Idulfitri 1447 Hijriah menjadi hari yang sangat dinanti seluruh umat muslim. Karena, hari itu merupakan hari kemenangan yang harus disambut dengan penuh kegembiraan dan rasa syukur. Demikian juga yang dirasakan dan dilakukan oleh PT Megasurya Mas sebagai bagian dari masyarakat Desa Tambakrejo dan Desa Tambaksawah di Kecamatan Waru.

Mewujudkan rasa syukur dan ke-

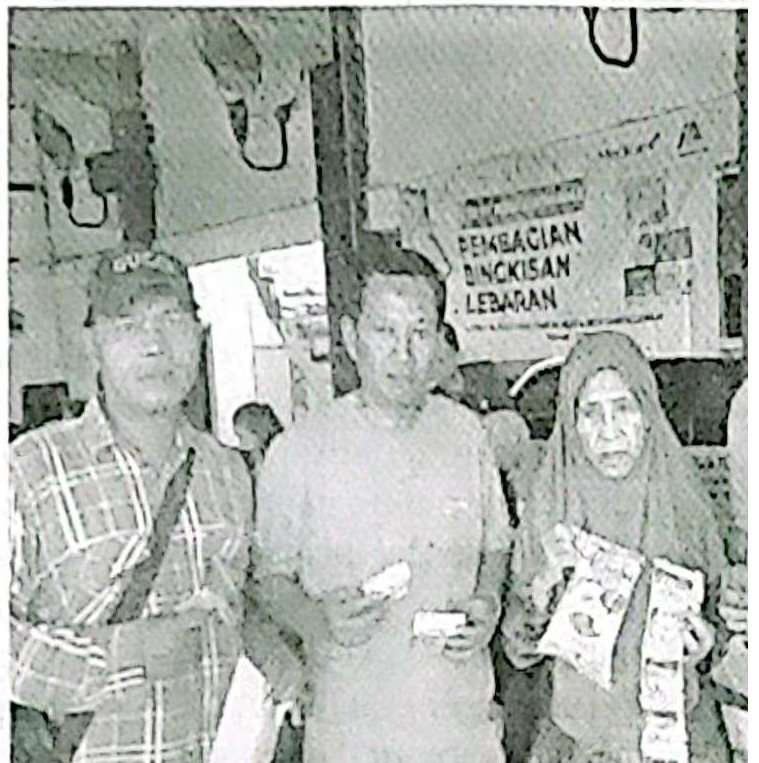

gembiraan menyambut idulfitri, PT Megasurya Mas berbagi kepedulian kepada warga yang tinggal di sekitar di perusahaan dengan membagikan bingkisan berupa hasil produk seperti momen-momen idulfitri sebelumnya yang dilakukan sejak 1994.

Pembagian bingkisan warga oleh PT Megasurya Mas dilaksanakan pada Kamis (19/3), bertempat di Balai Desa Tambaksawah dan Balai Desa Tambakrejo. Warga penerima cukup membawa dan menunjukkan kartu keluarga (KK) dan KTP asli, untuk mendapatkan satu paket bingkisan yang berisi minyak goreng dan sabun yang semuanya produk PT Megasurya Mas.

Berkaitan dengan ketertiban dan kelancaran serta keamanan kegiatan pembagian bingkisan warga, PT Megasurya Mas minta dukungan kepada semua pihak, baik dari aparat pemerintah desa, tokoh masyarakat maupun aparat Polsek Waru dan Koramil Waru. Diharapkan kepada masyarakat bisa turut serta mensukseskan kegiatan ini.

Manajer Humas PT Megasurya Mas, Ponco Agung Wibisono berharap, program CSR ini bermanfaat bagi selu-



Pembagian bingkisan lebaran dari PT Megasurya Mas dan Tambaksawah.

ruh masyarakat Desa Tambakrejo dan Tambaksawah sebagai wujud nyata kepedulian sosial bagi sesama, baik sekarang atau di masa yang akan datang.

Hal serupa disampaikan Kades Tambakrejo Nur Machmudi SH. "Atas nama pemerintah desa dan mewakili masyarakat, kami bersyukur kegiatan pembagian bingkisan warga berlangsung dengan lancar dan penuh kebersamaan," katanya.

Tak lupa ia menyampaikan terima kasih kepada PT Megasurya Mas atas wujud nyata kepedulian, sumbangsih serta perhatian yang telah diberikan selama ini sehingga bermanfaat bagi masyarakat. "Kami berharap kegiatan sosial seperti ini dapat terus dilakukan di masa mendatang untuk memperkuat solidaritas dan kepedulian sosial di masyarakat," sebutnya.

Program bingkisan warga ini merupakan salah satu dari berbagai program CSR PT Megasurya Mas. Di antaranya:

1
layar
syara
yang
2
haan
warg
baks
Raya
3
siswa
ra di
Taml
4
na da
umu
5
parti
Desa
term
6
benti
yang
(san)

LALU LINTAS



M.SAIFUL ROHMAN/JAWA POS

LAWAN ARUS: Pemasangan kamera ETL E diharapkan bisa mencegah pelanggaran lalu lintas di sekitar flyover Waru.

Cegah Pelanggaran, Polisi Pasang ETL E di Flyover Waru

SIDOARJO - Aktivitas pelanggaran di sekitar flyover (FO) Waru masih cukup tinggi. Banyak kendaraan dari arah Surabaya nyelonong ke Jalan Letjen Sutoyo dan melawan arus. Kondisi itu berpotensi menyebabkan kemacetan dan kecelakaan.

Kanit Turjawali Satlantas Polresta Sidoarjo AKP Ali Rifqi Mubarak mengatakan, pihaknya telah memantau kondisi tersebut dan berkoordinasi dengan Dinas Perhubungan Sidoarjo. Langkah penanganan mulai disiapkan untuk menekan pelanggaran yang dinilai membahayakan pengguna jalan lain.

"Sudah kami pantau dan koordinasikan dengan Dishub," ujarnya. Ali mengatakan, polisi sudah berjaga rutin di dekatar FO. Namun seringkali pengendara beraksi saat situasi sepi.

Dengan adanya ETL E diharapkan pengendara bisa lebih berhati-hati. Itu dinilai lebih efektif menertibkan pelanggaran. Pemasangan kamera ETL E juga mempermudah polisi mengidentifikasi pelanggar lalu lintas. (eza/hen)

Jawa Pos

30 Ribu Penumpang KA Diprediksi Padati Stasiun Sidoarjo Selama Arus Lebaran

SIDOARJO - Seiring masuknya masa arus balik, Stasiun Sidoarjo terus didatangi penumpang kereta api (KA). Pada Senin (23/3) atau H+4 jumlah penumpang tercatat mencapai 1.757 orang atau naik sekitar 4,5 persen dibanding puncak H+4 tahun sebelumnya yang tercatat 1.682 penumpang.

Manager Humas KAI Daop 8 Surabaya Mahendro Trang Bawono mengatakan, jumlah 1.757 penumpang tersebut terdiri dari 898 penumpang berangkat dan 859 penumpang datang. Angka ini masih berpotensi bertambah seiring dengan jadwal keberangkatan dan kedatangan kereta api hingga malam hari. "Tahun ini jumlah penumpang berangkat lebih tinggi," katanya.

Menurut Mahendro, tujuan paling banyak adalah wilayah Jakarta, hingga Yogyakarta. Sejak awal mudik hingga kemarin (24/3), lanjut Mahendro, Stasiun Sidoarjo



PERJALANAN JARAK JAUH: Penumpang kereta api menunggu jadwal keberangkatan di Stasiun Sidoarjo.

ANGGER BONGAN/JAWA POS

telah melayani sebanyak 19.474 pelanggan.

"Jumlah itu terdiri dari 11.098 penumpang berang-

kat dan 8.376 penumpang datang," katanya. Menurut dia, hingga 1 April, penumpang masih berpotensi ber-

tambah 10 ribu orang.

"Kami prediksi selama lebaran baik mudik atau balik hingga April awal bisa men-

capai total keseluruhan diperkirakan 30 ribu penumpang di layani di stasiun Sidoarjo," katanya. (eza/hen)

Jawa Pos



INFO MEDIA PERS

DEWAN PERWAKILAN RAKYAT DAERAH
KABUPATEN SIDOARJO

DINAS PERHUBUNGAN



ANGGER BONDAN/JAWA POS

PEMASUKAN SERET: Pendapatan jukir di Jalan Gajah Mada ikut mengalami penurunan selama masa libur panjang.

Pendapatan Parkir Turun Drastis saat Libur Idul Fitri

SIDOARJO – Turunnya aktivitas selama libur Lebaran berdampak pada pemasukan dari sektor parkir. Setoran pendapatan asli daerah (PAD) dari parkir turun drastis. Dinas Perhubungan (Dishub) mencatat kendaraan yang parkir turun 40 persen dibandingkan hari normal.

Kepala UPTD Parkir Dishub Sidoarjo Fajar Rusdiono mengatakan bahwa penurunan paling terasa terjadi di zona padat seperti alun-alun, Taman Pinang dan Jalan Gajah Mada. Rata-rata kendaraan yang parkir per hari turun dari sekitar 1.200 unit menjadi hanya 700 hingga 800 unit. “Selama Lebaran, aktivitas parkir memang lebih longgar karena banyak warga yang mudik ke luar kota,” katanya kemarin (24/3).

Meski terjadi penurunan, petugas parkir tetap disiagakan di lapangan. Mereka tersebar di berbagai titik di seluruh Kota Delta. Dishub juga memperketat pengawasan. Upaya itu dilakukan untuk mencegah munculnya parkir liar. (ful/hen)

Jawa Pos

Ruang Terbuka Hijau di Perumahan Masih Minim

DLHK Bangun Tujuh Taman

SIDOARJO – Setiap pengembang diwajibkan menyediakan ruang terbuka hijau (RTH) minimal 20 persen dari total lahan. Kenyataannya, ketersediaan RTH di perumahan masih minim. Dari 450 perumahan, masih 30 persen yang sudah ada RTH-nya.

Kabid Kebersihan dan Ruang Terbuka Hijau DLHK Sidoarjo Vira Murti Krida Laksmi tak menampik bahwa saat ini memang masih sedikit pengembang yang membangun RTH. Pemkab terus mendorong mereka patuh regulasi. “Baru ada beberapa. Mayoritas bergantung taman di luar perumahan,” kata Vira.

Tidak saja mendorong pembangunan, Vira mengatakan jika Pemkab juga berupaya membantu masyarakat yang tinggal di perumahan. DLHK akan membangun taman di

tujuh kawasan perumahan tahun ini. Program tersebut untuk mengurai penumpukan pengunjung di ruang publik seperti alun-alun.

Usung Konsep Mandiri

Sejumlah lokasi yang disiapkan di antaranya Perumtas 3 dan 7 Wonoayu, Perumtas 5 Prambon, Perumahan Watutulis Prambon, Perumahan Tulangan Sejahtera, Pondok Mutiara dan Mutiara Regency. “Terkait anggaran masih kami hitung. Ini menyesuaikan dengan kemampuan anggaran daerah,” katanya.

Tujuh taman yang dibangun rencananya akan mengusung konsep mandiri, inklusif, dan berkelanjutan. Sehingga semua kalangan, baik yang muda maupun tua bisa menikmati ruang publik. “Untuk pemeliharaan nanti akan melibatkan warga setempat, seperti RT maupun RW,” tambah Vira. **(ful/hen)**



“ Untuk pemeliharaan, nanti akan melibatkan warga setempat seperti RT maupun RW.”

Vira Murti Krida Laksmi

Kabid Kebersihan dan Ruang Terbuka Hijau DLHK Sidoarjo



INFO MEDIA PERS

DEWAN PERWAKILAN RAKYAT DAERAH
KABUPATEN SIDOARJO



M.SAIFUL ROHMAN/JAWA POS

PUSAT PERBELANJAAN TRADISIONAL: Peninggian lantai Pasar Gedangan bakal dimulai Mei.

Sering Dilanda Banjir, Pemkab Bakal Rehabilitasi Pasar Gedangan

SIDOARJO - Keluhan pedagang Pasar Gedangan terkait kondisi pasar yang seringkali tergenang mendapat respon pemerintah. Pemkab bakal merehab pusat perbelanjaan tradisional di Kecamatan Gedangan tersebut.

Saat ini, rencana penataan pasar terus dimatangkan. Perbaikan difokuskan pada area pasar daging yang selama ini kerap becek dan tergenang. Lantai area itu akan ditinggikan.

Kabid Pasar Dinas Perindustrian dan Perdagangan (Disperindag) Sidoarjo, Setyo Handoko mengatakan, genangan terjadi karena posisi saluran air terlalu pendek dengan lantai. Sehingga drainase tidak berfungsi optimal. "Air kerap mengendap di sekitar los pedagang," katanya kemarin (24/3).

Untuk mengatasi hal itu, lantai akan ditinggikan sekitar 15 hingga 20 centimeter. Dengan ditinggikannya lantai area pedagang pasar

daging, maka 27 meja los daging juga akan ditambah ketinggiannya sekitar 20 sentimeter. Penyesuaian dilakukan agar posisi meja tetap enak bagi pedagang.

Selain itu, saluran air juga akan dirapihkan agar aliran air lancar. Rencana rehab tersebut diperkirakan menghabiskan anggaran sekitar Rp 300 hingga Rp 400 juta. "Kami berharap, setelah perbaikan selesai, Pasar Gedangan bisa menjadi lebih tertata," ungkapnya. (ful/hen)

Jawa Pos

Bupati Subandi Bukber Bersama Forwas

Sidoarjo – HARIAN BANGSA

Bupati Sidoarjo Subandi, menegaskan pentingnya peran media sebagai mitra strategis pemerintah daerah dalam mengawal pembangunan. Ia menyatakan bahwa pemerintah sangat terbuka terhadap masukan maupun kritik yang membangun dari para jurnalis guna memastikan kemajuan Kabupaten Sidoarjo.

Hal itu disampaikan Bupati Subandi saat hadir dalam acara Buka Puasa bersama Forum War-

tawan Sidoarjo (Forwas) di Pendopo Sidoarjo, Senin (16/3/2026).

Menurut Subandi, keberhasilan program pemerintah daerah sangat bergantung pada sinergi dengan insan pers. Ia menilai wartawan memiliki peran vital dalam memberikan pengawasan agar kebijakan yang diambil tetap berada pada jalur yang benar dan memberikan manfaat luas bagi masyarakat.

Ia pun mengaku tidak anti-kritik, bahkan menyukai



Bupati Subandi saat bukber bersama Forwas di Pendopo Kabupaten.

jurnalis yang berani menyuarakan kebenaran. Bagi Subandi, kritik bukanlah hambatan, melainkan penguat bagi jajaran birokrasi dalam menjalankan roda pemerintahan di Sidoarjo.

“Harapan begitu besar pada pemerintah daerah sebagai mitra. Namanya media wartawan itu harus kritis. Kita sebagai pemerintah daerah sangat terbuka, karena itu penting untuk membangun Kabupaten Sidoarjo,” ujar Subandi. Seperti yang digelar bersama

acara Bukber bareng Forwas kali ini. Acara juga menghadirkan puluhan anak yatim dan duafa. Digelar santunan untuk mereka menjelang Lebaran Idul Fitri.

Langkah para jurnalis ini dianggap sebagai aksi nyata bahwa insan pers tidak hanya fokus pada pemberitaan, tetapi juga memiliki hati untuk membantu sesama. Subandi berharap semangat berbagi ini terus dijaga, agar kehadiran media semakin dicintai oleh masyarakat Sidoarjo. (cat/rus)



INFO MEDIA PERS

DEWAN PERWAKILAN RAKYAT DAERAH
KABUPATEN SIDOARJO

Arus Balik, 1.757 Penumpang Padati Stasiun Sidoarjo

Sidoarjo - HARIAN BANGSA

Arus pergerakan penumpang kereta api di masa Angkutan Lebaran 2026 di Stasiun Sidoarjo masih tinggi. Pada Senin (23/3/2026), jumlah penumpang tercatat mencapai 1.757 orang.

Rinciannya, sebanyak 898 penumpang berangkat dan 859 penumpang datang. Jumlah ini masih berpotensi bertambah hingga malam hari seiring masih berlangsungnya perjalanan kereta api.

Humas PT Kereta Api Indonesia (KAI) Daop 8 Surabaya, Mahendro Trang Bawono, mengatakan selama periode 11 hingga 23 Maret 2026, Stasiun Sidoarjo telah melayani total 19.474 pelanggan. "Dari jumlah tersebut, 11.098 penumpang berangkat dan 8.376 penumpang datang," ujar Mahendro.

Mahendro menjelaskan, selama masa Angkutan Lebaran yang berlangsung mulai 11 Maret (H-10) hingga 1 April (H+10), total penumpang di Stasiun Sidoarjo diproyeksikan mencapai 30.040 orang. Terdiri dari 15.434 penumpang berangkat dan 14.606 penumpang datang.

Untuk puncak arus mudik, terjadi pada 21 Maret 2026 atau H-1 Lebaran dengan total 1.781 penumpang. Saat itu, jumlah keberangkatan mencapai 1.227 orang, sedangkan kedatangan sebanyak 554 orang. "Sementara untuk arus balik, diprediksi puncaknya hari ini dengan total sementara 1.757 penumpang," jelasnya.

Selama periode Angkutan Lebaran, Stasiun Sidoarjo melayani 18 perjalanan kereta api setiap hari dengan berbagai tujuan di Pulau Jawa. (m/rus)

Candi Sepi. Wisatawan Tanya Kuliner di Sekitar Candi Pari

WartaTransparansi.Com
Rabu, 25 Mar 2026 - 14:13 WIB



Sidoarjo (Wartatransparansi.com) – Candi Pari yang berlokasi di Kecamatan Porong Sidoarjo menjadi salah satu tempat tujuan wisata dikala musim liburan.

Bangunan yang merupakan peninggalan Majapahit bergaya Campa ini selalu ramai dikunjungi, tetapi tidak untuk libur lebaran kali ini.

Menurut pantauan langsung dan dari daftar buku tamu pengunjung, Mohamad Syaroni Sang Juru Kundi mengatakan "animo liburan lebaran tahun ini turun drastis alias sepi, terhitung dari tanggal 20-25 Maret hari ini, pengunjung kurang lebih 47 orang. Ini berbeda jauh dengan jumlah pengunjung sebelum puasa." ungkapnya